

# เมื่อถึงวัย 60 ปี

## คุณจะได้สิทธิสวัสดิการอะไร?



### 1 เบี้ยยังชีพผู้สูงอายุ

ผู้สูงอายุได้รับเบี้ยยังชีพเป็นรายเดือนแบบขั้นบันได

อายุ 60 - 69 ปี	600 บาท/เดือน
อายุ 70 - 79 ปี	700 บาท/เดือน
อายุ 80 - 89 ปี	800 บาท/เดือน
อายุ 90 ปีขึ้นไป	1,000 บาท/เดือน

### 2 ลดราคาค่าโดยสารแก่ผู้สูงอายุ

- รถโดยสารประจำทาง ลดค่าโดยสาร 50% โดยแสดงบัตรประชาชนทุกครั้งที่ใช้บริการ
- รถไฟฟ้าใต้ดิน MRT ลด 50% ของค่าโดยสารปกติในทุกเส้นทาง
- รถไฟฟ้า จะได้รับส่วนลด 50% ของราคาค่าโดยสาร ระหว่างวันที่ 1 มิถุนายน - 30 กันยายน ของทุกปี
- รถไฟฟ้าแอร์พอร์ตเรลลิงก์ ชื่อบัตร Senior Citizen Smart Pass จะได้รับส่วนลดค่าโดยสาร 50%
- เรือ ลดค่าโดยสาร 50% โดยแสดงบัตรประชาชนทุกครั้งที่ใช้บริการ
- เครื่องบิน บางกอกแอร์เวย์ส ผู้สูงอายุจะได้รับส่วนลด 10% จากราคาบัตรโดยสารราคาปกติ สำหรับทุกเส้นทางบินทั้งภายในและระหว่างประเทศ
- รถไฟฟ้า BTS ชื่อบัตรแรบบิท สำหรับผู้สูงอายุ จะได้รับส่วนลดราคาโดยสาร 50%
- รถทัวร์ (บขส.) จะได้รับส่วนลด 50% ของราคาค่าโดยสาร

### 3 ลดหย่อนภาษี

ลดหย่อนภาษีให้กับบุตรที่เลี้ยงดูบิดามารดา จำนวน 30,000 บาท/ผู้สูงอายุ 1 คน

### 4 ปรับสภาพที่อยู่อาศัย

ซ่อมแซมบ้าน ปรับสภาพแวดล้อมและสิ่งอำนวยความสะดวกของผู้สูงอายุให้เหมาะสมและปลอดภัย ในอัตราเงินจ่าย 22,500 หรือ 40,000 บาท

### 5 คุ้มยืมเงินทุนประกอบอาชีพ

- รายบุคคล คนละไม่เกิน 30,000 บาท
- รายกลุ่ม กลุ่มละไม่เกิน 5 คน ได้กลุ่มละไม่เกิน 100,000 บาท
- ผ่อนชำระโดยไม่มีดอกเบี้ย ภายใน 3 ปี

### 6 สิ่งอำนวยความสะดวก

- จัดให้มีลิฟท์ ราวบันได ทางลาด ที่จอดรถ ห้องน้ำ ในพิพิธภัณฑสถาน โบราณสถาน หอจดหมายเหตุ แห่งชาติ
- จัดสิ่งอำนวยความสะดวก ในอาคาร สถานที่ ยานพาหนะ ให้เหมาะสมกับผู้สูงอายุ เช่น ทางลาดราวบันได และบริการ wheel chair เป็นต้น



### 7 สิทธิทางอาชีพ

ให้คำปรึกษา แนะนำ และรับสมัครงานสำหรับผู้สูงอายุ รวมทั้งจัดอบรมฝึกอาชีพให้กับผู้สูงอายุ

### 8 สิทธิทางการศึกษา

ส่งเสริมการศึกษานอกระบบและการศึกษาตามอัธยาศัยแก่ผู้สูงอายุ รวมทั้งมีการเผยแพร่กิจกรรมทางศาสนา

### 9 สิทธิทางการแพทย์

- จัดบริการและดูแลสุขภาพผู้สูงอายุ เช่น จัดช่องทางพิเศษ จัดเจ้าหน้าที่ให้ความช่วยเหลือและอำนวยความสะดวก บำบัดฟื้นฟู และการดูแลระยะท้าย เป็นต้น
- จัดการดูแลระยะยาวสำหรับผู้สูงอายุที่มีภาวะพึ่งพิง

### 10 การช่วยเหลือทางกฎหมาย

บริการให้คำปรึกษา แนะนำ ช่วยเหลือ และดำเนินการที่เกี่ยวข้องในทางคดี และปัญหาครอบครัวของผู้สูงอายุ

### 11 ยกเว้นค่าเช่าพำนักของรัฐ

เข้าชม ฟรี ในสถานที่ ของรัฐ เช่น พิพิธภัณฑสถานแห่งชาติ อุทยานแห่งชาติ สวนพฤกษศาสตร์ สวนสัตว์ เป็นต้น

### 12 การมีส่วนร่วมกิจกรรมในสังคม

- จัดกิจกรรมทางสังคม เช่น ชมรมผู้สูงอายุ การถ่ายทอดภูมิปัญญาผู้สูงอายุ เป็นต้น
- จัดกิจกรรมท่องเที่ยว กีฬา นันทนาการ เช่น ไม่คิดอัตราค่าบริการสถานที่ในส่วนสวนพฤกษศาสตร์ สวนสุขภาพ และศูนย์ฝึกกีฬาในร่ม ให้ผู้สูงอายุได้รวมกลุ่มทำกิจกรรม เช่น รำกระบอง ซึ่ก โยคะ เดินวิ่ง ฟิตเนส ให้ผู้สูงอายุได้ลดราคาค่าสมัครสมาชิก 50% และกิจกรรม "เก๋ายกแก้ว ชวนเที่ยว"

### 13 การสงเคราะห์ช่วยเหลือ

- ช่วยเหลือผู้สูงอายุที่ได้รับอันตราย กรณีถูกทารุณกรรม หรือถูกแสวงหาผลประโยชน์ หรือถูกทอดทิ้ง เช่น จัดหาที่พักอาศัยที่ปลอดภัย ให้คำปรึกษา และฟื้นฟูสภาพร่างกาย จิตใจ เป็นต้น
- ช่วยเหลือผู้สูงอายุที่ประสบปัญหาด้านที่พักอาศัย อาหาร และเครื่องนุ่งห่ม ไปเกนวงเงินครั้งละ 3,000 บาท ไม่เกิน 3 ครั้ง/คน/ปี
- เงินสงเคราะห์ค่าจัดการศพแก่ผู้สูงอายุที่เสียชีวิต รายละ 3,000 บาท โดยผู้สูงอายุต้องมีคุณสมบัติตามบัตรสวัสดิการแห่งรัฐ
- ศูนย์พัฒนาการจัดสวัสดิการสังคมผู้สูงอายุ สำหรับผู้สูงอายุที่ฐานะยากจน/ขาดผู้อุปการะ หรือผู้ให้ความช่วยเหลือดูแล/ไม่มีที่อยู่อาศัย มีความประสงค์เข้ารับบริการในศูนย์ฯ



## การให้บริการสงเคราะห์ผู้สูงอายุในภาวะยากลำบาก

เพื่อช่วยเหลือผู้สูงอายุที่ได้รับความเดือดร้อนด้านที่พักอาศัย อาหารและเครื่องนุ่งห่ม ประสบปัญหา ด้านครอบครัว ถูกทารุณกรรม ถูกแสวงหาประโยชน์โดยมิชอบด้วยกฎหมาย ถูกทอดทิ้ง

ไม่เกินวงเงินครั้งละ

**3,000 บาท**

ไม่เกิน 3 ครั้ง/คน/ปี



การขอรับ  
การช่วยเหลือ

- จังหวัดอื่น : พมจ. 76 จังหวัด ศพส. 11 แห่ง และหน่วยงานสังกัดกระทรวงการพัฒนาสังคมและความมั่นคงของมนุษย์ที่อยู่ในจังหวัดนั้น
- กรุงเทพมหานคร : กรมกิจการผู้สูงอายุ กรมกิจการเด็กและเยาวชน กรมกิจการสตรีและสถาบันครอบครัว กรมพัฒนาสังคมและสวัสดิการ กรมส่งเสริมและพัฒนาคุณภาพชีวิตคนพิการ และศูนย์ช่วยเหลือสังคม 1300



หลักฐานประกอบ  
การพิจารณา

กรณีที่ 1

ผู้สูงอายุแจ้งเรื่องเอง



บัตรประจำตัวประชาชน/บัตรอื่น  
ที่ทางราชการออกให้

กรณีที่ 2

บุคคล/หน่วยงานอื่นที่พบเห็น



บัตรประจำตัวประชาชน/บัตรอื่น  
ที่ทางราชการออกให้ของผู้แจ้งเรื่อง

กรณีไม่มีหลักฐาน

ให้มีหนังสือรับรองว่าผู้สูงอายุมีถิ่นที่อยู่ในพื้นที่นั้นจริง



จากนายอำเภอ หรือนายทะเบียนท้องถิ่น หรือพนักงานปกครอง หรือ  
กำนัน หรือผู้ใหญ่บ้าน หรือนายกเทศมนตรี หรือนายกองค้การบริหาร  
ส่วนตำบล หรือผู้อำนวยการเขต หรือนายกเมืองพัทยา หรือประธานชุมชน



การให้ความ  
ช่วยเหลือ



- อาหารและหรือเครื่องนุ่งห่ม
- เงิน : ค่าอาหาร ค่าเครื่องนุ่งห่ม ค่ารักษาพยาบาลเบื้องต้น หรือค่าพาหนะเดินทาง โดยให้พิจารณาช่วยเหลือตามความจำเป็นและเหมาะสม

ได้ไม่เกินวงเงินครั้งละ **3,000 บาท**

ไม่เกิน 3 ครั้ง/คน/ปี





# การกั้ยืมเงินทุนเพื่อการประกอบอาชีพ สำหรับผู้สูงอายุ 60 ปีบริบูรณ์ขึ้นไป



เปิดให้บริการกู้ยืมเงินผ่านช่องทางออนไลน์ที่ [www.olderfund.dop.go.th](http://www.olderfund.dop.go.th)



สแกนเพื่อยืมคำร้อง

สามารถยื่นกู้รายบุคคล  
วงเงินรายละไม่เกิน  
**30,000 บาท**

สามารถยื่นกู้รายกลุ่ม  
จำนวนไม่น้อยกว่า 5 คน วงเงินไม่เกิน  
**100,000 บาท**

**ผ่อนชำระคืน ภายใน 3 ปี ไม่มีดอกเบี้ย**

กู้ง่ายเพียง  
**5 ขั้นตอน**



## คุณสมบัติของผู้กู้ยืมและผู้ค้ำประกัน

- ผู้กู้ยืมเงินทุนประกอบอาชีพ**
- มีอายุ 60 ปีบริบูรณ์ขึ้นไป
  - ประสบปัญหาความเดือดร้อนด้านเงินทุนประกอบอาชีพ
  - มีความสามารถในการประกอบอาชีพ
  - ไม่เป็นบุคคลล้มละลาย คนไร้ความสามารถ คนเสมือนไร้ความสามารถ คนวิกลจริต หรือจิตฟั่นเฟือนไม่สมประกอบ
  - มีปัจจัยในการประกอบอาชีพ
  - มีสถานที่ในการประกอบอาชีพในจังหวัดเดียวกันกับที่ได้ยื่นคำร้องขอกู้ยืมไว้
  - ไม่เป็นผู้กู้ หรือผู้ค้ำของกองทุนผู้สูงอายุ
  - คู่สมรส หรือบุคคลซึ่งอยู่กินกันฉันสามีภรรยาโดยมิได้จดทะเบียนสมรส ต้องไม่เป็นผู้ค้ำชำระเงินกองทุนผู้สูงอายุ

## ผู้ค้ำประกันกู้ยืมเงินทุนประกอบอาชีพ

- เป็นผู้บรรลุนิติภาวะตามกฎหมาย และมีอายุไม่เกิน 57 ปีบริบูรณ์
- มีภูมิลำเนาตามทะเบียนบ้านอยู่จังหวัดเดียวกับผู้ขอกู้ยืม
- เป็นผู้มีรายได้หรือเงินเดือนประจำไม่น้อยกว่า 9,000 บาท
- ไม่เป็นบุคคลล้มละลาย คนไร้ความสามารถ คนเสมือนไร้ความสามารถ คนวิกลจริต หรือจิตฟั่นเฟือน ไม่สมประกอบ
- ไม่เป็นผู้ค้ำประกันหนี้ผู้สูงอายุบุคคลอื่น
- ไม่เป็นคู่สมรส หรือบุคคลซึ่งอยู่กินกันฉันสามีภรรยา โดยมิได้จดทะเบียนสมรสของผู้กู้

## เอกสารประกอบการกู้เงิน

- บัตรประจำตัวประชาชน (ผู้กู้-ผู้ค้ำ)
- ทะเบียนบ้าน (ผู้กู้-ผู้ค้ำ)
- หนังสือรับรองเงินเดือนผู้ค้ำประกัน
- ใบสำคัญการสมรส หรือใบสำคัญการหย่า (ถ้ามี)
- ใบมรณะบัตรกรณีคู่สมรสเสียชีวิต (ถ้ามี)
- ใบเปลี่ยนชื่อ สกุล (ถ้ามี)

**\*\* กรณีผู้ยื่นคำร้องมีอายุ 80 ปีขึ้นไป**

**ต้องมีใบรับรองแพทย์และรูปถ่ายเต็มตัวขณะประกอบอาชีพ**





Disabilities Thailand  
สถาบันพัฒนาคนพิการประเทศไทย

# ถ้ามีบัตรคนพิการ จะได้รับสิทธิอะไรบ้าง?

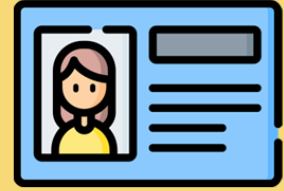

1

## เบี้ยความพิการ

คนพิการที่มีบัตรประจำตัวความพิการ  
จะได้รับเบี้ย 800 บาท / เดือน



## สิ่งอำนวยความสะดวก

กรม. มติเมื่อ 19 พ.ค. 52 และ 20 พ.ย. 55 ให้หน่วยงาน  
ราชการสำรวจและจัดทำสิ่งอำนวยความสะดวกให้เข้าถึง  
คนพิการได้ ผลักดันการจัดสิ่งอำนวยความสะดวก

7

2

## การกู้ยืมเงินประกอบอาชีพ

คนพิการอายุ 20 ปีขึ้นไป/ผู้ดูแลตามกฎหมาย กู้ยืมเงิน  
จากกองทุนคนพิการไม่เกิน 120,000 บาท และกู้  
รายกลุ่มไม่เกิน 1 ล้านบาท  
\*\*\*ผ่อนชำระไม่เสียดอกเบี้ยภายใน 5 ปี\*\*\*



## ผู้ช่วยคนพิการ

ผู้ช่วยคนพิการให้กับคนพิการที่จำเป็นต้องให้ผู้ช่วย  
เพื่อให้ประกอบกิจวัตรประจำวัน วันละไม่เกิน 1 ชม.  
เดือนละไม่เกิน 180 ชม.

8

3

## การช่วยเหลือทางกฎหมาย

ให้ความช่วยเหลือทางกฎหมายและจัดหาทนายความ  
ว่าต่าง แก่ต่างให้คนพิการที่มีฐานะยากจน และไม่ได้รับ  
ความเป็นธรรม



## สิทธิทางอาชีพ

คนพิการเข้ารับการฝึกอาชีพโดยไม่เสียค่าใช้จ่าย  
ที่ศูนย์พัฒนาศักยภาพและอาชีพคนพิการ และหน่วยงาน  
ที่เกี่ยวข้อง อาทิ ศูนย์พัฒนาแรงงานฝีมือจังหวัด  
สถาบันพัฒนาฝีมือแรงงาน เป็นต้น

9

4

## การจัดการเลือกปฏิบัติต่อคนพิการที่ ไม่เป็นธรรม

คนพิการที่ได้รับหรือจะได้รับความเสียหายจากการกระทำ  
ในลักษณะที่เลือกปฏิบัติโดยไม่เป็นธรรม มีสิทธิเรียกร้อง  
ต่อคณะกรรมการส่งเสริมและพัฒนาคุณภาพชีวิตคนพิการ  
แห่งชาติให้มีคำสั่งเพิกถอนการกระทำหรือห้ามไม่ให้  
กระทำการนั้นได้



## สิทธิทางการศึกษา

มีสิทธิได้รับการศึกษาโดยไม่เสียค่าใช้จ่ายตั้งแต่  
เริ่มเรียนจนถึงปริญญาตรี และเทคโนโลยีสิ่งอำนวยความสะดวก  
สื่อบริการความช่วยเหลืออื่นใดทางการ  
การศึกษา

10

5

## บริการล่ามภาษามือไทย

- ใช้บริการทางแพทย์และทางสาธารณสุข
- สมัครงานหรือติดต่อประกอบอาชีพ
- การร้องทุกข์ กล่าวโทษ หรือเป็นพยานในชั้นศาล
- การเข้าร่วมประชุม ฝึกอบรม หรือสัมมนา ฯลฯ



## ลดหย่อนค่าขนส่งสาธารณะ

- การลดหย่อนค่าโดยสาร ดังนี้
1. รถไฟฟ้า BTS ขึ้นฟรีทุกสถานี
  2. รถไฟฟ้า MRT ขึ้นฟรีทุกสถานี
  3. แอร์พอร์ตเรลลิงก์ ขึ้นฟรีเฉพาะสายสีน้ำเงิน (City Line)
  4. การบินไทยลด 50% /ผู้ดูแลคนพิการ 1 คน ลด 25% ลดเฉพาะ  
ในประเทศไทย
  5. รถ ขสมก.และรถร่วมบริการของ ขสมก. ทุกประเภทลดค่าโดยสาร 50%
  6. บขส. ลด 50% (ไม่รวมค่าธรรมเนียม)
  7. เรือโดยสาร ได้แก่ เรือด่วนเจ้าพระยา เรือในคลองแสนแสบ  
และเรือข้ามฟากขึ้นฟรีได้
  8. รถไฟ ลดค่าโดยสาร 50%

11

6

## ปรับสภาพที่อยู่อาศัย

การปรับสภาพที่อยู่อาศัยให้เหมาะกับคนพิการ เช่น  
การปรับห้องนอน, การติดตั้งราวจับ, การปรับสภาพผิว  
ทางเดิน ฯลฯ ในอัตราเหมาะสมไม่เกินร้อยละ  
20,000 บาท



## สิทธิทางการแพทย์

- สิทธิหลักประกันสุขภาพถ้วนหน้า
- การตรวจวินิจฉัย
  - การตรวจทางห้องปฏิบัติการ
  - การตรวจด้วยวิธีพิเศษอื่นตามสิทธิ
  - การแนะนำหรือให้คำปรึกษา
  - บริการเป็นรายกรณี เช่น การให้ยา, เวชภัณฑ์, การคัดลอกกรรม, กายภาพบำบัด ฯลฯ

12



# เงินสงเคราะห์คนพิการ ทำอย่างไร?



## สถานที่ยื่นขอรับเงิน

### กรุงเทพมหานคร

- ศูนย์บริการคนพิการกรุงเทพฯ (บ้านราชวิถี) สายไหม, มีนบุรี, อ้อมน้อย, ลาดกระบัง

### ส่วนภูมิภาค

- สำนักงานพัฒนาสังคมและความมั่นคงของมนุษย์จังหวัด (พมจ.) ทั่วประเทศ



## เอกสารประกอบการยื่น

1. แบบสอบข้อเท็จจริงผู้ประสบปัญหาสังคม
2. สำเนาบัตรประจำตัวคนพิการ
3. สำเนาบัตรประจำตัวประชาชน
4. สำเนาทะเบียนบ้าน
5. สำเนาบัญชีธนาคาร
6. อื่นๆ (หลักฐานการเปลี่ยนชื่อ ฯลฯ)



## คุณสมบัติ

คนพิการ/ครอบครัวคนพิการ  
ประสบปัญหาเดือดร้อน มีภาวะยากลำบาก  
อยู่ตามลำพัง ฐานะยากจน และไม่มีรายได้

เงื่อนไข : ช่วยเหลือเป็นสิ่งของหรือเป็นเงิน  
ครั้งละไม่เกิน 3,000 บาท ปีละไม่เกิน 3 ครั้ง

## ขั้นตอนการจ่ายเงิน

1 ยื่นคำร้อง

2 สอบข้อเท็จจริง/ลงพื้นที่ฯ

3 คณะกรรมการพิจารณา

ผ่านการพิจารณา  
มอบเงินสงเคราะห์ฯ

4

ไม่ผ่านการพิจารณา  
ชี้แจงคนพิการ

5

บันทึกข้อมูลลงในระบบ  
ติดตามให้ความช่วยเหลือเป็นระยะ